Estamos Juntos

http://maputo.usembassy.gov MAIO 2008

U.S. MISSION TO MOZAMBIQUE

CARTAZ

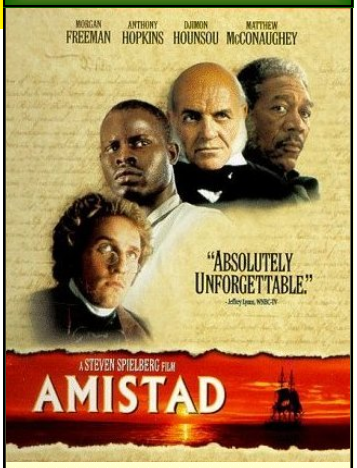

5a-feira, 5 de Junho às 15 horas
Acesso Grátis

Clube de Inglês

Principiante
Segunda-feira 13:30-15:30

Intermediário
Terça-feira 13:30-15:30

Avançado
Quarta-feira 13:30-15:30

Aulas de Internet
4ª e 6ª feira 09:00-10:00

Serviços de Imprensa e Cultura
Av. Mao Tse Tung, 542
Tel: 258-21-491-916
Fax: 258-21-491-918

America.gov
Telling America's Story

VOA

VIDA SEM MEDO

Maputo
KFM FM 88.3
Beira
Rádio Pax FM 103.0
Quelimane
Nova Rádio Paz FM 105.7
Nampula
Rádio Encontro FM 101.9

A PMI em Moçambique

Ana Maria Manjate, de Beleluane, lembra-se que, antes da pulverização no interior das casas ter começado na sua comunidade, o absentismo dos estudantes era muito elevado. A mortalidade infantil era também assustadora. Mas desde que a pulverização começou, há mais crianças a frequentarem a escola com regularidade, e mais bebés a nascerem saudáveis. A Ana Maria também descreve como algumas pessoas ainda se sentem relutantes em permitir que os pulverizadores entrem nas suas casas. Para tornar este trabalho mais aceitável para as pessoas, o Ministério da Saúde recrutou líderes comunitários para que ajudem a educar os residentes sobre a forma como a pulverização pode ajudar a controlar a malária. Estes líderes têm o respeito da comunidade, o que é muito útil, diz Ana Maria. A Iniciativa do Presidente dos Estados Unidos Contra a Malária (PMI) apoia uma abordagem abrangente no controlo da malária e no salvamento de vidas, trabalhando em parceria com o Programa Nacional de Controlo da Malária do Ministério da Saúde e com parceiros locais e internacionais como os que actuam em Belulane. As parcerias estão no centro da estratégia da PMI para alcançar os seus objectivos. Dado o enorme fardo da malária e o ambicioso objectivo de reduzir para metade as mortes pela doença até 2010, as parcerias efectivas são essenciais para alcançar o maior número de pessoas.

Ana Maria Manjate e suas vizinhas de Beluluane

Mensagem do Encarregado de Negócios

Todd C. Chapman

No final de Abril, comemorámos o Dia Mundial de Combate à Malária juntamente com o Governo de Moçambique e as ONGs nossas parceiras, com uma exposição-feira de informação na fortaleza de Maputo que durou uma semana, seguida de um festival na Matola, com actividades desportivas, uma representação teatral, música e muito mais.

É especialmente importante disseminar informações sobre a malária, pois esta é uma doença que pode ser em grande parte evitada. Embora a malária seja endémica em 99% do território moçambicano, se as pessoas tomarem precauções, dormindo debaixo de redes mosquiteiras, protegendo-se à noite e pulverizando as suas casas, conseguirão provavelmente evitar a malária. Se contraírem malária e procurarem tratamento imediatamente, existem medicamentos disponíveis que lhes podem salvar a vida. O nosso programa de combate à malária, a Iniciativa do Presidente dos Estados Unidos Contra a Malária, ou PMI, trabalha em todos esses campos de mão dada com o Programa Nacional de Controlo da Malária e outras organizações locais. Este ano, através da PMI, comprometemo-nos a investir 20 milhões de dólares em Moçambique para apoiar a sua luta contra a malária.

A malária é a doença que mais vítimas causa em Moçambique, mas juntos podemos trabalhar para a combater. Por favor, consulte o site www.fightingmalaria.gov ou visite os nossos escritórios para saber mais sobre a PMI.

Voluntários do Corpo da Paz em Acção

O mês de Abril foi agitado para os Voluntários do Corpo da Paz (VCP) em Moçambique. As organizações ***REDES*** (Raparigas em Desenvolvimento, Educação, e Saúde) e ***JOMA*** (Jovens para Mudança e Acção), financiadas através do PEPFAR, e coordenadas pelos VCP em colaboração com parceiros governamentais e não-governamentais, realizaram as suas conferências anuais de formação. A participação na conferência da REDES em Chimoio incluiu 54 raparigas estudantes do ensino secundário, 17 contrapartes do país anfitrião, e 14 VCP, que abordaram questões ligadas ao empoderamento das mulheres e saúde sexual e reprodutiva, incluindo a relação entre as estudantes e os professores e o HIV/SIDA.

Voluntários do Corpo da Paz com os participantes das conferências

O Projecto JOMA organizou pela primeira vez este ano duas conferências nas quais se ensinaram a jovens rapazes algumas capacidades técnicas nas áreas das artes, jornalismo, fotografia e teatro, bem como se abordaram questões de desigualdade de género e HIV/SIDA. No Chimoio, estiveram representadas 19 escolas secundárias e dois Institutos de Formação de Professores, enquanto que em Nampula participaram 14 escolas secundárias. No total, 70 estudantes, 34 contrapartes nacionais e 34 VCP estiveram presentes nas duas conferências.

As três conferências foram muito bem-sucedidas na medida em que os participantes adquiriram novos conhecimentos e partiram sentindo-se motivados e prontos a abordar questões de desigualdade de género, HIV/SIDA e outras pertinentes dentro das suas comunidades. Parabéns aos projectos do Corpo da Paz, REDES e JOMA, pelo seu sucesso e bom trabalho!

Avicultura Promove a Prosperidade em Moçambique

Celestino Manquante, avicultor Moçambicano, há muito que lutava para sustentar a sua família de 10 membros, até há três anos atrás, quando se envolveu com o programa de avicultura da Emprenda Alliance.

"O meu envolvimento com a Emprenda foi uma dádiva de Deus" diz Manguante.

Em 2005, a Emprenda Alliance, financiada pela USAID e constituída pela TechnoServe, CLUSA, ACDI-VOCA e IITA concluiu que com as políticas correctas e com apoio técnico, designadamente a integração das melhores práticas em biossegurança e segurança alimentar, uma indústria avícola moçambicana revitalizada poderia prosperar, criar emprego, aumentar os rendimentos dos agricultores e providenciar aos consumidores uma fonte de alimentação mais segura.

A EMPRENDA Alliance lançou um programa de desenvolvimento da indústria há quatro anos, ajudando mais de 1.000 avicultores como o Celestino a aumentarem os seus rendimentos em cerca de 500 dólares por ano.

O programa incluiu uma bem-sucedida campanha de *marketing* a nível nacional, defendendo a qualidade e gosto superior das galinhas nacionais. O logotipo da AMA é agora sobejamente conhecido e a produção doméstica de aves representa actualmente 50% do consumo nacional (dos 30% iniciais, antes da Alliance começar o seu programa), e espera-se que exceda 70% do consumo durante o próximo ano.

No âmbito da abordagem da cadeia de valores apoiada pela Emprenda Alliance, as associações de agricultores e empresas privadas são apoiadas para se tornarem fornecedores competitivos de bens de alto valor, para abastecimento dos mercados doméstico, regional e global. Para além dos ganhos no sector da avicultura, a Emprenda Alliance criou perspectivas alargadas de crescimento ao longo das cadeias de valor da castanha de caju e da horticultura.

Parceiros do PEPFAR em Foco

Crianças beneficiárias da campanha do MISAU e da Visão Mundial

Uma das mais terríveis consequências do HIV/SIDA em Moçambique é o número de crianças que ficam para trás – órfãos ou crianças muito jovens com pais doentes, que não conseguem cuidar de si próprios ficando portanto vulneráveis às dificuldades da vida. Os cuidados dedicados a estes órfãos e crianças vulneráveis são dos principais objectivos do Plano de Emergência do Presidente dos Estados Unidos para o Alívio do SIDA, ou PEPFAR.

Em parceria com o PEFPAR e as ONGs suas parceiras, o Ministério da Saúde lançou no ano passado uma Campanha Nacional de Saúde Infantil, dedicada a crianças afectadas, com idade até cinco anos, com o objectivo de fornecer suplementação com Vitamina A e efectuar uma avaliação nutricional, desparasitar e fornecer os suplementos de iodo necessários.

Em resultado desta campanha, quase todas as crianças até aos cinco anos de idade contempladas nos 13 distritos em foco, beneficiaram directamente destes esforços. A campanha foi apoiada por visitantes domiciliários que ajudaram a transmitir a informação às crianças e às suas famílias substitutas. A consciencialização sobre a própria saúde e os conhecimentos necessários para se manter saudável constituem uma parte crucial da luta contra o HIV.

Concerto de um Jovem Pianista

Timothy Lin, um pianista americano de apenas 15 anos de idade, esteve em Maputo para participar no IV Festival Internacional de Música. Durante a sua estadia em Maputo, realizou um concerto de piano na residência do Embaixador americano, onde actuou para 70 alunos das Escolas Secundárias da Matola e Catembe com idades compreendidas entre os 13 e os 16 anos de idade.

O jovem Timothy Lin actuando para os jovens estudantes da Matola e Catembe

Durante o espectáculo, o jovem e talentoso pianista interpretou músicas de Beethoven, Bach, Chopin, Haydn, Hamelin, entre outros. No fim do concerto, que durou cerca de 45 minutos, o músico teve a oportunidade de interagir com os alunos, conversando, tirando fotografias e assinando autógrafos.

Timothy começou a tocar piano com 4 anos e frequenta actualmente a 9ª classe na Califórnia, EUA. Actuou em vários países, nomeadamente a África do Sul, Portugal e Estados Unidos tendo recebido vários prémios em competições de grandes talentos e festivais de música. Além de música, Timothy gosta de desporto e é capitão da sua equipa de basquetebol.

Diversão e Saúde

Participantes na corrida da feira da saúde

A Embaixada dos Estados Unidos em Moçambique conta com mais de 300 funcionários, sendo a maior parte deles moçambicanos. Um dos seus objectivos consiste em proporcionar um ambiente de trabalho seguro e saudável para todos os seus colaboradores. Nessa óptica, teve lugar em Abril, na Escola Internacional Americana, a terceira feira anual de saúde dirigida a todos os membros da Embaixada e suas famílias, e subordinada ao tema da diabetes.

O evento reuniu profissionais de medicina de várias áreas, expositores e parceiros do PEPFAR – o Plano do Presidente dos EUA para o Alivio do HIV/SIDA. Um destes parceiros foi "TIOS" de Chimoio que, com as suas bonecas anatomicamente corretas, faz uma abordagem clara, simples e muito divertida sobre o HIV/SIDA nas comunidades, não pondo de lado outras componentes como a educa-

(Continua na página 4)

O Dia Mundial da Malária

Diversão e Saúde

(Cont. da página 3)

ção, saúde, nutrição e cuidados básicos, tendo como alvo principal a rapariga órfã e vulnerável da cidade de Chimoio e seus arredores. A feira ofereceu ainda testes de HIV grátis e confidenciais.

Num misto de diversão, aprendizagem

A exposição de bonecas da "Tios"

e lazer, a feira contou com uma animada corrida de cerca de 5km, cujos vencedores receberam passagens aéreas nacionais e regionais gentilmente oferecidas pela LAM. Houve uma sessão de ginástica rítmica com participantes de várias idades, bem como sessões de meditação, ioga, e reiki que foram também muito concorridas.

Um Olhar Sobre Moçambique

Foto de Michael Barrientos

Um homem caminha sobre os velhos pilares da ponte da Costa do Sol procurando um melhor lugar para pescar. Maputo, 16 de Abril de 2008

Ficha Técnica: Editora, Kristin Kane; Grafismo, Bita Rodrigues; Tradução, Carla Silva; Impressão, Ângelo Fernandes

Comentários/Perguntas? Deseja receber esta publicação por e-mail?

Escreva-nos para EstamosJuntos@state.gov